vivre à
niort
magazine municipal d'information • vivre-a-niort.com
mai 2025 - #338

DOSSIER

UN NOUVEAU PAYSAGE URBAIN

P.14 À 21

• SOMMAIRE •

Alex Giraud

UN NOUVEAU PAYSAGE URBAIN

DOSSIER

14-21

04. **RÉTROSPECTIVE**

06. **PATRIMOINE**

07. L'ÉGLISE NOTRE-DAME, UNE RESTAURATION D'AMPLEUR

08. **SANTÉ**

08. MON SANG POUR LES AUTRES

09. **SERVICE PUBLIC**

09. PLAN CANICULE, PROTÉGER LES PERSONNES FRAGILES

10. **MOBILITÉS**

10. EN MAI, FAITES DU VÉLO !

11. **COMMERCE**

11. CŒUR DE VILLE, LA NOUVELLE ASSOCIATION DE COMMERÇANTS

12. **ÉDUCATION**

12. DES ENFANTS ÉCO-RESPONSABLES

13. **DÉVELOPPEMENT DURABLE**

13. VALLÉE GUYOT, PROTÉGER LE VIVANT

Eric Chauvet

22. **QUARTIERS**

22. DES AMÉNAGEMENTS TOUT PRÈS DE CHEZ VOUS

24. COURSE DES SERVEUSES ET GARÇONS DE CAFÉ

26. **SOCIAL**

26. LES PETITS NIORTAIS ONT VOTÉ !

27. **SPORTS**

29. KRAV MAGA, L'EFFICACITÉ DANS LA RÉPÉTITION

30. **CULTURE ET LOISIRS**

31. UNE NOUVELLE EXPOSITION AU MUSÉE BERNARD D'AGESCI

33. LE NIORT JAZZ FESTIVAL SOUFFLE DÉJÀ SA 5E BOUGIE

34. **DÉLIBÉRATIONS**

35. **TRIBUNES DES ÉLUS**

36. **PORTRAIT**

36. OLIVIER GROUSSARD, LE ROI DES MONDES

Darri

Magazine municipal d'information
Service de communication communautaire - 140 rue des Équarts - CS 28770 - 79027 Niort Cedex.
Tél. **05 49 78 91 43.**

Directeur de la publication : Jérôme Baloge, Maire de Niort • **Directeur de la communication :** Vincent Rouvreau • **Responsable éditoriale :** Isabelle Toesca • **Équipe rédactionnelle :** Chloé Chollez, Julia Colombier, Zélia Leconte, Thomas Manse, Sylvie Méaille, Magali Tardé • **Ont participé à ce numéro :** Éric Chauvet (photos), Darri (photos), Olivier Drilhon (photos), Alex Giraud (photos), Quentin Tricoire (photos), Julien Turpaud (photos) • **Réalisation :** agencescoopcommunication 15496-MEP • **Impression :** Raynaud Imprimeurs SAS - Coulonges-sur-l'Autize • **N° d'ISSN :** 1261 - 8705. Dépôt légal à parution.

Ce magazine est tiré à 24 000 exemplaires.
Couverture : Alex Giraud.

PEFC 10-31-1336 Certifié PEFC pefc-france.org

BAC DE TRI

Permanences des adjoints
Pour tout renseignement,
vous pouvez joindre les adjoint(e)s
au Maire en composant le :
05 49 78 75 09 ou **05 49 78 73 47**

Courrier postal :
à déposer dans la boîte aux lettres
Place de l'Hôtel-de-Ville

Mail :
secretariatdumaire@mairie-niort.fr

Site internet :
vivre-a-niort.com

Réseaux sociaux :
facebook.com/VilledeNiort
twitter.com/mairie_Niort et
niortTV

ABONNEZ-VOUS À LA LETTRE D'INFO HEBDO.
Cliquez ce picto sur **vivre-a-niort.com**

Darri

Vivre la Ville

Faire que les Niortais aiment leur ville, s'y sentent bien et la fassent vivre.

Jérôme Baloge
Maire de Niort et Président de Niort Agglo

Dans un monde de préoccupations, le printemps nous invite à nous poser et à nous réjouir de la métamorphose de la nature. À Niort désormais, elle s'exprime par une explosion de la végétation dans toute la ville. Cet « empaysagement » est particulièrement visible dans les espaces publics récemment réhabilités comme le boulevard Main, Port-Boinot, la gare, le secteur de l'Hôtel de Ville ou encore dans les cours d'école, les parcs, le chemin du Millénaire et les différents aménagements et plantations réalisés dans la ville avec le concours des Niortais et des enfants ; comme ce sera le cas notamment avenue de Limoges avec la plantation de 3,5 ha de forêt, Vallée Guyot.

Cette renaturation de la ville, engagée depuis 10 ans, va se poursuivre notamment par un verdissement du parc des expositions de Noron dans le cadre d'un vaste projet de réhabilitation pour créer un nouvel espace événementiel et de loisirs. Le parc naturel urbain qui valorise la Sèvre Niortaise sera prolongé. Il favorise les liaisons entre les quartiers, les mobilités douces, une nouvelle façon de vivre la ville en adéquation avec le changement climatique.

Les premiers rayons de soleil ont été un déclencheur d'une irrésistible envie de flâner dans la ville de découvrir et s'approprier les nouveaux espaces. Ces moments sont des indicateurs d'une ville attractive, d'une ville vivante dans laquelle on se sent bien. C'est aussi cela le rôle des élus locaux : faire que les Niortais aiment leur ville, s'y sentent bien et la fassent vivre.

Pour cela, les mois qui viennent seront une nouvelle fois rythmés par de nombreux évènements organisés : les Voisinades, la Course des garçons de café, des marchés de producteurs dans les quartiers, la Fête de la nature, le retour des Apéros du mardi, etc.

Enfin, je vous donne aussi rendez-vous, le 16 mai pour l'inauguration de Port Boinot. À cette occasion Boinot sera en fête ! •

Zélia Leconte

UNE FRESQUE POUR VALORISER LE CIVISME À DU GUESCLIN

16 mars. Six stagiaires de l'école de la deuxième chance ont eu l'occasion de participer à la réalisation d'une fresque temporaire exposée à Du Guesclin. Mené en partenariat avec la Vie de quartier du centre-ville et la Vie participative de la Ville de Niort, ce projet créatif conduit par l'artiste Djam'B reflète leur vision du civisme et de la citoyenneté.

HOMMAGE AUX VICTIMES DE LA GUERRE D'ALGÉRIE

19 mars. Une cérémonie de souvenir et de recueillement en hommage aux victimes civiles et militaires de la guerre d'Algérie et des combats en Tunisie et au Maroc s'est tenue au cimetière des Sablières. Une commémoration pour rendre hommage aux personnes qui ont perdu la vie lors de ces conflits.

Alex Giraud

David Béguier

LE MARCHÉ DE NIORT S'EST INSTALLÉ À TF1

24 mars. Après avoir remporté le titre de Plus Beau Marché de France en 2024, les Halles de Niort ont relevé le défi : recréer l'ambiance de son marché à la tour de TF1. Quelques commerçants se sont rendus sur la capitale pour faire découvrir des spécialités du terroir niortais aux équipes de TF1 en présence de Marie-Sophie Lacarrau, présentatrice du JT de 13 h, et d'Évelyne Dhéliat, présentatrice météo.

Darri

LA CMA INAUGURE SES NOUVEAUX LOCAUX

28 mars. La Chambre de métiers et de l'artisanat Nouvelle-Aquitaine inaugure les nouveaux locaux du centre CMA Formation. Ce campus à la pointe de la modernité au service de l'apprentissage permet de renforcer l'attractivité de notre territoire et d'encourager les jeunes à venir étudier à Niort.

Darri

10 KM DE COURSE SOLIDAIRE EN ÉQUIPE

30 mars. L'association Courir Atout Cœur a offert un 10 km original en équipe. Esprit d'équipe et convivialité, l'événement a rassemblé les coureurs de tous les niveaux autour d'une cause solidaire au profit des pupilles des pompiers des Deux-Sèvres.

UN FORUM POUR S'ENGAGER AUPRÈS DES ASSOCIATIONS

3 avril. La Ville organise son 2e forum du bénévolat à l'Hôtel de Ville pour aider les associations caritatives à recruter des personnes aux compétences spécifiques, en capacité de donner de leur temps à la Croix-Rouge, au Secours populaire, aux Restos du Cœur, au Cabas Solidaire et bien d'autres. L'occasion pour les associations de présenter leurs besoins aux futurs bénévoles.

Magali Tardé

Darri

ACCUEIL DU NOUVEAU PRÉFET DES DEUX-SÈVRES, SIMON FETET

7 avril. Le nouveau préfet, Simon Fetet, a officiellement pris ses fonctions lors d'une cérémonie au Monument aux morts, aux côtés du maire de Niort. Il succède à Emmanuelle Dubée, promue en Haute-Savoie, après trois ans au service de notre département.

LE NRC TOUJOURS EN COURSE POUR LA MONTÉE !*

13 avril. Le Niort Rugby Club a décroché son billet pour la demi-finale du championnat de France Nationale 2 en s'imposant 32-17 face à Nantes devant un stade Espinassou archicomble. Plus que deux marches pour décrocher son billet pour l'étage supérieur.

** À l'heure où nous écrivons ces lignes, la demi-finale n'a pas encore été jouée.*

Olivier Drilhon

Préservez votre patrimoine

Vous habitez dans le centre ancien : vous pouvez contribuer à la mise en place de son Plan de sauvegarde et de mise en valeur. Il vous suffit de participer au recensement des éléments intérieurs et extérieurs de votre bien qui méritent d'être protégés.

La Direction régionale des affaires culturelles Nouvelle-Aquitaine et Niort Agglo en collaboration avec la Ville de Niort ont lancé il y a quelques mois un diagnostic du patrimoine architectural du centre ancien. Une équipe d'architectes et d'historiens de l'art de l'Agence Paume est missionnée pour identifier les richesses architecturales extérieures, mais aussi dans les intérieurs et les parties communes afin de les répertorier (comme les façades arrière, escaliers, cheminées, sols, moulures, etc.).
N'hésitez pas à contacter ces professionnels habilités par arrêté préfectoral, munis d'une lettre d'accréditation du maire-président et d'un justificatif d'identité, pour prendre rendez-vous. En leur ouvrant votre porte, vous permettrez une meilleure connaissance du bâti du centre ancien, et plus largement de l'évolution urbaine de Niort au fil des siècles. N'hésitez pas à partager aussi votre connaissance des lieux avec l'architecte en charge de l'étude qui vous rendra visite. En retour, ils vous donneront des conseils pour vous aider à préserver et valoriser votre patrimoine.

Des conseils pour réduire les consommations énergétiques

Dans le cadre de l'élaboration du Plan de sauvegarde et de mise en valeur du centre ancien de Niort, une étude thermique est confiée au thermicien Xavier Rimbault d'Elysia Consulting et à l'agence d'architectes Paume pour mieux connaître les particularités et les faiblesses thermiques de son patrimoine bâti. L'objectif est de proposer des fiches pédagogiques à l'horizon fin 2025 pour guider les habitants dans leurs travaux d'économie d'énergie et montrer les solutions d'amélioration de performance énergétique et de confort thermique adaptées à leur patrimoine.

Jusqu'au 30 juin 2025, il est proposé aux habitants du secteur de répondre en ligne à une enquête. Les données recueillies sont anonymes et confidentielles.

L'ÉQUIPE EN CHARGE DE L'ÉTUDE

Céline Viaud

Guillaume Boué

Pauline Mortreau

Marie Lescoat

niortagglo
Agglomération du Niortais

agence paume

CONTACT
AGENCE PAUME
psmvniort@agencepaume.com
02 40 20 15 47
ou via le formulaire sur :
https://psmvniort.wixsite.com/patrimoine
agglo-niort.fr
vivre-a-niort.com

Alexis Periade

Un registre pour vos observations

Niort Agglo met à disposition des habitants et des professionnels un registre à la mairie de Niort et au siège de l'agglomération, 140 rue des Équarts, pour déposer des questions, remarques et propositions sur la mise en place du Plan de sauvegarde du patrimoine. Il est également possible d'écrire à M. le Président - Communauté d'Agglomération du Niortais, 140 rue des Équarts, CS 28770, 79027 NIORT Cedex ou à agglo@agglo-niort.fr ●

Isabelle Toesca.

+ d'infos sur le plan de sauvegarde du patrimoine, psmvniort.wixsite.com/patrimoine

L'église Notre-Dame, une restauration d'ampleur

L'édifice médiéval va être restauré. Le montage des échafaudages s'achèvera fin mai, laissant place au chantier de restauration qui se déroulera par phases successives, jusqu'au début de l'année 2029.

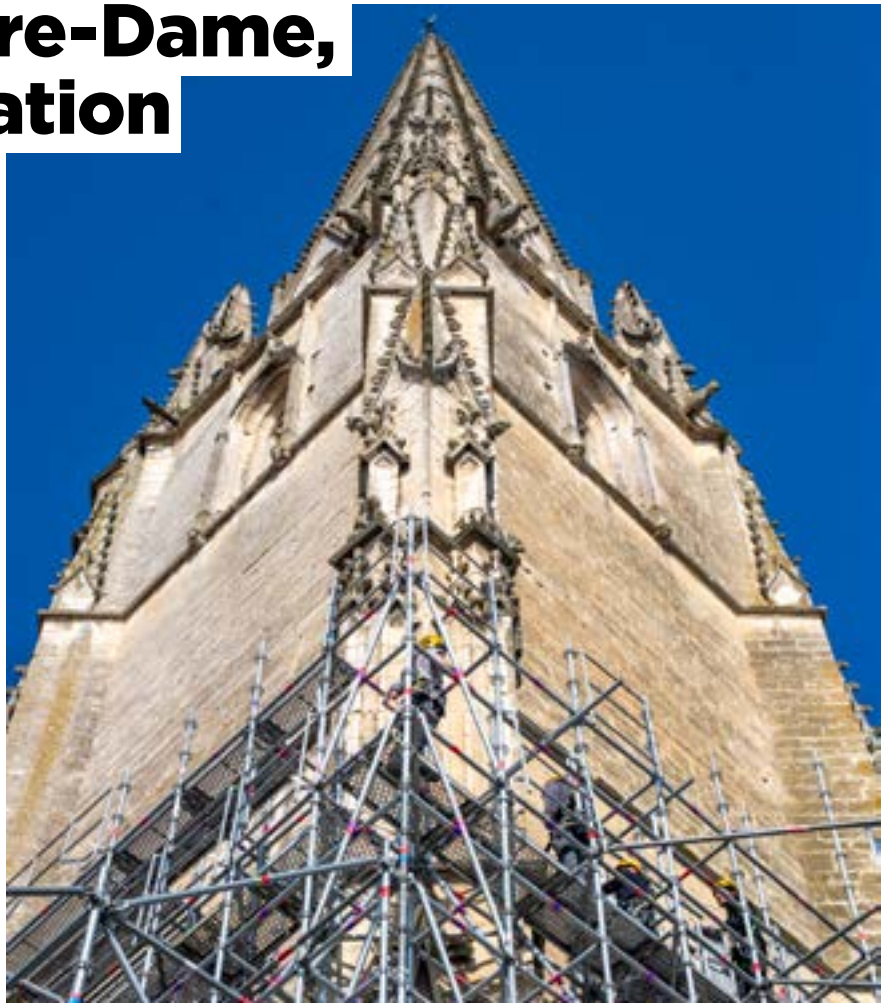

Éric Chauvet

Les travaux vont d'abord porter sur le clocher du XVe siècle et sa flèche. « *Après restauration des maçonneries, on va venir installer à l'intérieur de la flèche des planchers de visite métalliques qui vont aussi la conforter* », décrit Marie-Pierre Niguès, architecte du patrimoine à qui la Ville de Niort a confié la maîtrise d'œuvre du chantier. Tous les éléments sculptés vont être remis en valeur. « *Les parements en pierre et sculptures gothiques sont très altérés, notamment par l'effet du vent, de la pluie, du gel… Les secousses sismiques ont aggravé l'état de l'édifice.* » Les quatre grandes statues d'échevins du clocher, qui mesurent chacune 2,50 mètres de hauteur, vont bénéficier de l'intervention d'un restaurateur-conservateur de pierres sculptées. Concernant la maçonnerie, certaines pierres de taille vont être remplacées, d'autres soignées. Afin de préserver le monument, on va empêcher les pigeons d'y entrer en bouchant les ouvertures. Début 2025, plusieurs tonnes de fientes acides ont été retirées de l'intérieur du clocher. « *La dernière partie de la restauration va traiter du portail septentrional, gothique flamboyant, magnifique, de manière à remettre en valeur ce joyau architectural et patrimonial* », poursuit l'architecte. Retiré il y a une dizaine d'années car il menaçait de tomber, le grand vitrail au-dessus du portail nord sera remis à sa place.

Éric Chauvet

Un chantier en 4 phases

- Restauration de la flèche (16 mois) : **de début 2025 à mi-2026.**
- Restauration de la partie haute de la tour du clocher (15 mois) : **de mi-2026 à mi-2027.**
- Remise en stabilité de la voûte de la nef latérale sud-ouest (11 mois) : **de mi-2027 à mi-2028.**
- Restauration du portail nord (10 mois) : **de début 2028 à début 2029.**

Zélia Leconte.

PENDANT LES TRAVAUX

- La circulation autour de l'édifice sera maintenue.
- L'église restera ouverte au public.
- Le stationnement sera interdit rue de la Cure.

EN CHIFFRES

11 semaines : durée nécessaire pour monter l'échafaudage et ses 320 tonnes de matériel.

5 des 7 des échafaudeurs (Europe Échafaudage) ont préalablement travaillé sur la restauration de la cathédrale Notre-Dame de Paris.

1 ascenseur qui atteindra 75 mètres de hauteur est installé pour faciliter l'accès au site et limiter la pénibilité.

3 nichoirs, 2 fixés aux échafaudages, 1 à l'intérieur du clocher, accueilleront martinets et faucons pèlerins pour réguler la population d'étourneaux et de pigeons qui dégradent l'édifice.

Olivier Drilhon

200 donneurs… et vous ?

Samedi 17 mai, entre 8h et 13h, l'Établissement français du sang (EFS) et les Rotary Clubs de Niort organisent une collecte de sang avec l'objectif de rassembler 200 donneurs. Soyez de ceux-là !

Accident de la route, hémorragie pendant une opération ou un accouchement, maladie… nous pouvons tous, un jour, avoir besoin d'une transfusion ou d'un don de plaquettes. Or, avec les ponts de mai qui privent la collecte de plusieurs jours, les réserves de sang se vident. Il est indispensable de se mobiliser massivement. À Niort, l'EFS vous attend samedi 17 mai à l'Hôtel de Ville. Les donneurs se verront offrir une collation par les bénévoles des clubs Rotary. Ils pourront aussi bénéficier de baptêmes de véhicules américains mythiques rassemblés sur la place de la Brèche. ●

Pour donner votre sang le 17 mai, prenez rendez-vous sur le site internet : dondesang.efs.sante.fr ou sur l'application mobile DON DE SANG

SANTÉ

Un site internet pour attirer les professionnels de santé

Dans le cadre du Contrat local de santé, Niort Agglo et la Communauté professionnelle territoriale de santé (CPTS) ont lancé un nouveau site internet qui s'adresse aux professionnels de santé et aux particuliers. Ce portail recense toutes les informations ayant trait à la santé, publiées par Niort Agglo ou autre structure de la CPTS. On y trouve un moteur de recherche référençant les offres d'emploi disponibles sur le Niortais et un agenda des événements liés à la santé. S'adressant plus spécifiquement aux professionnels de santé qui pourraient être intéressés par une installation sur le Niortais, une page est consacrée à la présentation de l'accompagnement par la CPTS avec tous les renseignements utiles pour organiser sa vie professionnelle et familiale sur le territoire.

sante.niortagglo.fr

SANTÉ MENTALE

Tous concernés !

En voiture Psymone !! Ce véhicule spécialement aménagé pour une sensibilisation à la santé mentale reprend la route du 12 au 23 mai pour la 4e fois. Trois rendez-vous sont prévus à Niort. Une personne sur 4 est confrontée à des troubles psychiques au cours de sa vie. Parce que nous sommes tous concernés par la santé mentale, un véhicule spécialement aménagé fait le tour du département pendant deux semaines. Venez à sa rencontre pour échanger autour de la santé mentale et des troubles psychiques avec des représentants de l'UNAFAM 79 et le collectif composé de professionnels et d'acteurs de la santé et du médico-social, des bénévoles de différents dispositifs, des aidants et des personnes concernées.

Pour sensibiliser le grand public à la santé mentale, stopper les préjugés, et mieux vous informer sur les aides que vous pouvez solliciter, rendez-vous :

- lundi 12 mai 2025 : inauguration de la tournée, place de la Brèche à Niort, à partir de 14 h 30
- samedi 17 mai 2025 : Psymone sur le parking de Décathlon, 5 rue Charles Darwin – de 10 h à 18 h
- lundi 19 mai 2025 : une soirée pour parler du bien-être des aidants. Moulin du Roc, de 18 h à 19 h 30

Protéger les personnes fragiles

La Ville de Niort activera son plan canicule dès le début de l'été pour anticiper les risques sanitaires liés aux fortes chaleurs. La veille saisonnière déclenchée par le Préfet de département couvre la période du 1er juin au 15 septembre.

L'inscription au registre de téléalerte est ouverte aux personnes âgées à partir de 65 ans, ou vulnérables, résidant à leur domicile. En cas d'alerte canicule – c'est-à-dire une température de 35° la journée et 20° la nuit pendant 3 jours consécutifs – elles bénéficient d'une information et d'un accompagnement par les agents la Ville de Niort qui prennent de leurs nouvelles, s'enquièrent de leur état de santé et, le cas échéant, sollicitent une intervention des services de secours. L'inscription est volontaire et effective pour 5 ans.

Pour s'inscrire :

- Remplir et renvoyer le formulaire disponible à l'hôtel administratif, au CCAS, dans les mairies de quartier. Si vous avez 80 ans et plus et que vous n'êtes pas encore inscrit, vous le recevrez par courrier postal début juin. Il vous suffit de le remplir, de le glisser dans l'enveloppe T fournie et de l'expédier gratuitement.
- En contactant l'accueil de l'hôtel de ville : 05 49 78 79 80.

Informations :
Direction prévention des risques majeurs et de santé (DPRMS) de la Ville de Niort : 05 49 78 73 42.

AdobeStock

DÉCHETS

LES DÉCHÈTERIES À L'HEURE D'ÉTÉ

Les déchèteries sont passées à l'heure d'été en mars dernier, des horaires applicables jusqu'à fin octobre.

Niort Souché :
- du mardi au samedi : de 9 h à 11 h 50 et de 14 h à 17 h 50

Vallon d'Arty :
- du lundi au vendredi : de 10 h à 11 h 50 et de 13 h 30 à 18 h 50
- samedi de 9 h à 11 h 50 et de 13 h 30 à 18 h 50.
- dimanche de 9 h à 11 h 50 et de 14 h à 17 h 50.

CIMETIÈRES

Darri

Rénovation des portails

Une campagne de rénovation des portails est lancée depuis le 20 janvier. Elle s'achèvera avant le 1er août. Tous sont concernés, à l'exception du cimetière de Grand-Croix car son périmètre pourra être revu dans le cadre des travaux de construction du nouveau crématorium.

Tri des déchets

D'ici fin juin, le tri sélectif des déchets sera mis en place dans tous les cimetières municipaux.

Printemps des cimetières

Dans le cadre du Printemps des cimetières, la Ville de Niort vous proposera :
- vendredi 16 mai : une sensibilisation au tri des déchets en partenariat avec les ambassadeurs du tri.
- samedi 17 mai, entre 10 h et 16 h : une réunion d'information au crématorium, avec présentation des équipements et visite de l'établissement. La partie technique du crématorium sera exceptionnellement ouverte au public.
- dimanche 18 mai : visites du cimetière naturel de Souché à 10 h 30 et à 15 h.

Gratuit, sans inscription préalable. Renseignements à la conservation des cimetières : 05 49 04 10 49, ainsi qu'au crématorium pour le 17 mai. Programme complet sur vivre-a-niort.com

En mai, faites du vélo !

Niort Agglo et Transdev (réseau tanlib) participent à l'opération nationale "Mai à vélo". Une série de rendez-vous et d'animations sont prévus tout au long du mois afin d'inciter les Niortais à adopter durablement le vélo. L'occasion de valoriser l'offre de services développée depuis 2017 en faveur des mobilités douces.

Mai à vélo, tout un programme !

• **À la recherche du vélo magique.** Deux vélos en libre-service disponibles en stations sont spécialement décorés pour l'occasion. Un tirage au sort parmi les personnes les ayant empruntés durant le mois de mai permettra de gagner un abonnement annuel à ce service.

• **Challenge d'activité collectif :** Mai à vélo est l'occasion pour les associations, collectivités, établissements scolaires, entreprises de se défier au cours d'un challenge d'activité à vélo, local, national et unique en son genre ! Et Niort Agglo a décidé d'y prendre part.
Pour participer, inscrivez-vous sur l'application Geovelo et rejoignez la communauté « CA du Niortais ». Chaque kilomètre que vous parcourrez sur notre territoire au cours du mois de mai contribuera à faire progresser le compteur et le classement national de Niort Agglo. On compte sur vous !

• **Fête du vélo le samedi 17 mai à Pré-Leroy** où de nombreux stands seront proposés par des partenaires de l'événement notamment l'association VillOvélO : auto-réparation, sécurité routière, parcours remise en selle et aussi trois départs de balades familiales et sportives pour petits et grands. ●

+ d'infos : programme détaillé et inscriptions sur tanlib.com

EN BREF...

Les TER Niort-Saintes de nouveau en service

Après plusieurs mois de travaux sur les voies, la circulation des trains TER Nouvelle-Aquitaine a repris entre Niort et Saintes en horaires de pointe, le matin et le soir, depuis mi-février. Les travaux, débutés en mai 2024, ont permis de moderniser l'ensemble de l'infrastructure et de renouveler les constituants de la voie (rails, traverses, ballast), sur 142 km. Ils se poursuivent jusqu'au 26 juin où la ligne sera totalement remise en circulation. En attendant, en milieu de journée, afin de perturber le moins possible les utilisateurs journaliers, des cars de substitution sont mis en place.

NIORT AGGLO COMPLÈTE SA FLOTTE AVEC DES VÉLOS LONGTAILS

À compter du 7 mai, 10 vélos longtails et 3 vélos cargos biporteurs, qui permettent le transport d'enfants, seront en test gratuit pour les familles. Ils peuvent être testés gratuitement pendant deux mois, moyennant une caution non encaissée de 1 100 €, avant un éventuel passage à l'achat.

Cœur de ville, la nouvelle association de commerçants

Une nouvelle dynamique est lancée dans le centre-ville de Niort. Réunis sous la bannière Cœur de ville, une trentaine de commerçants conjuguent leurs efforts pour renforcer son attractivité.

Créée le 12 février dernier dans l'objectif de revitaliser le centre-ville commercial, l'association Cœur de ville mise sur la solidarité et l'innovation. « *L'idée est de créer un esprit village, à la fois pour faire vivre un esprit convivial et pour jouer sur un effet réseau dans lequel chaque membre peut renvoyer sur un autre plutôt que de laisser s'échapper la clientèle, sur internet notamment* », explique la présidente de l'association, Laetitia Rontet-Morin, par ailleurs à la tête du salon de thé – restaurant Nuage Croquant.

Cœur de ville travaille actuellement sur la valorisation des vitrines et des pas-de-porte avec une attention particulière aux boutiques situées dans des rues plus isolées. L'association souhaite également faire jouer la solidarité pour apporter du soutien aux jeunes commerces. Afin de créer une ambiance conviviale et chaleureuse propice à la flânerie, Cœur de ville table aussi sur l'organisation d'événements réguliers tels que des marchés nocturnes, des animations de rue ou des concerts, certains sur deux jours, pour permettre à un maximum de personnes d'en profiter. « *Il nous faut le temps de mettre tout cela en musique,* précise Laetitia Rontet-Morin. *Les premières réalisations auront lieu en fin d'année, mais d'ici là nous organiserons des animations, comme des jeux de piste, des anniversaires de commerce, des portraits de commerçants, etc.* »

Magali Tardé.

Darri

OFFICE DE COMMERCE

Darri

Des meubles rénovés et stylés

Du 2 juin au 7 juillet, rénovation et customisation de meubles seront à l'honneur à la boutique éphémère avec l'Atelier de Cilou. Vous cherchez un meuble original pour votre intérieur ou vous souhaitez relooker une table vieillotte, un buffet passé de mode… Cécile Bellamy vous attend à la boutique éphémère de la rue Brisson. « *J'ai poussé la porte de la boutique éphémère bien des fois pour voir ce qu'on y proposait. C'est mon tour maintenant de l'utiliser pour donner de la visibilité à mon activité* », explique-t-elle. Parisienne, elle a choisi Niort en 2021 pour changer de vie, après avoir travaillé 22 ans dans le secteur bancaire. « *C'est une ville bien située sur la côte ouest, à 2 h de Paris et de Bordeaux, 50 minutes de La Rochelle… c'est ce qui a emporté notre décision.* » Elle a lancé l'Atelier de Cilou en 2023. « *La rénovation de meubles est une activité que je pratique à titre de loisirs depuis longtemps. Je n'ai jamais aimé jeter des choses qui peuvent encore servir. Donc j'ai pris l'habitude de customiser mes meubles ou de dénicher des éléments peu onéreux dans les recycleries ou chez Emmaüs, par exemple, auxquels je donne une nouvelle vie.* » Cécile aime aussi les beaux tissus et coud notamment de beaux coussins qui apportent une touche cosy à toutes les décorations.

Instagram : ateliercilou79

Thomas Manse

Sortie développement durable avec les élèves de l'école Jean Jaurès sur le chemin du 3e millénaire

Des enfants éco-responsables

En début de chaque année scolaire, un programme d'animations d'éducation à l'environnement autour du développement durable est proposé à l'ensemble des écoles publiques maternelles et élémentaires niortaises.

Le programme 2024-2025 s'intègre toujours dans la démarche globale de développement durable que la Ville de Niort a engagée autour de l'Agenda 2030. Conçues et animées par les deux éco-animateurs de la Ville, la trentaine d'activités pédagogiques proposées traite de nombreux thèmes tels que la biodiversité, l'eau, le climat, l'énergie, l'art et l'environnement, les déchets ou le paysage. Elles peuvent être réalisées au sein de l'établissement scolaire ou sur un site extérieur. Élaborés en partenariat avec la conseillère pédagogique départementale Sciences et éducation au développement durable, les projets et les animations garantissent la cohérence avec les programmes scolaires en vigueur. Chaque année, c'est en moyenne 1 700 enfants qui participent aux activités proposées par le service municipal qui organise 125 interventions. Une grande majorité de ces activités se déroulent en plein air de façon ponctuelle ou en plusieurs séances et en immersion dans la nature où tous leurs sens sont sollicités. Des enfants éveillés avec des réflexes éco-citoyens qu'ils garderont toute leur vie pour créer une société plus durable. ●

Thomas Manse.

CENTRES DE LOISIRS

Un bel été en perspective

La Ville de Niort prépare un beau programme d'animations, très diversifié, pour les enfants dans les centres de loisirs municipaux, avec deux nouveautés : des mini-camps toutes les semaines et un projet pédagogique autour du livre. Trois centres de loisirs municipaux fonctionneront cet été. Deux ouvriront en juillet et août, Chantemerle et George-Sand, un troisième en juillet à Michelet maternelle pour les moins de 6 ans. Parmi les nombreuses animations, des mini-camps seront au programme durant quatre semaines. Les enfants du centre de loisirs auront le plaisir de profiter de veillées et de dormir sous des tentes au pied du château de Chantemerle : 1 nuit pour les 6-7 ans et 2 nuits pour les 8-11 ans. En complément des multiples activités d'expression, de jeux et d'extérieur, le programme d'animation des centres laissera aussi une belle place à la lecture-loisirs et au livre.

Par ailleurs, deux séjours au départ de Niort sont proposés aux enfants de 8 à 12 ans en lien avec nos partenaires la PEP et la Ligue de l'enseignement.

- Du 21 au 25 juillet, en bord de mer, à Talmont-Saint-Hilaire en Vendée.
- Du 18 au 22 août, pour des activités de pleine nature, près de Thouars.

Inscriptions à partir du 14 mai : à l'Hôtel de Ville aux horaires d'ouverture. Renseignements sur vivre-a-niort.com ou contact.mairie-niort.fr/education ou 05 49 78 73 03.

Darri

Vue sur la Vallée Guyot cinq ans après les plantations

Vallée Guyot, protéger le vivant

Un terrain d'une superficie de 3,6 hectares appartenant à la Ville va devenir un îlot de fraîcheur et de biodiversité.

Situé sur le site de la Vallée Guyot, ce terrain va être valorisé par la création d'un aménagement paysager ayant pour vocation à la fois de favoriser la biodiversité et de créer un îlot de fraîcheur pour les habitants du quartier. L'Entreprise solidaire d'utilité sociale et société à mission Créateur de forêt se chargera du pilotage et du financement du projet, des études de maîtrise d'œuvre, de la fourniture des végétaux et de leur plantation ainsi que de la réalisation des cheminements permettant de mener des actions de sensibilisation.

2 382 arbres, arbustes et arbrisseaux

Il est prévu au total la plantation de 2 382 arbres, arbustes et arbrisseaux pour l'hiver 2025 – 2026. 0,5 hectare sera laissé ouvert (clairières) afin de constituer des zones favorables au développement d'une flore et d'une faune spécifiques à ce milieu (insectes, papillons), mais également pour offrir une zone de chasse et de reproduction à certaines espèces de mammifères.

À l'issue du chantier de plantation, Créateur de forêt prendra en charge l'entretien de la parcelle pendant 5 ans. Au terme de ces cinq années, l'objectif est de livrer une parcelle saine, résiliente et *résistante* qui saura évoluer avec le minimum d'intervention humaine et bénéficiera d'une protection durable de son usage pendant 99 ans via une obligation réelle environnementale (ORE). ●

Zélia Leconte.

DÉCOUVREZ ET PARTICIPEZ AU PROJET

Participez à la réunion publique de présentation du futur aménagement, animée par Créateur de forêt. Mardi 13 mai, de 18 h 30 à 21 h à La Fabrique, à Port Boinot, 41 boulevard Main.

Inscriptions sur : vivre-a-niort.com

Contribuez au projet à partir de 6€/m² de biodiversité/mois, en flashant ce QR code :

ANIMATION

Fête de la Nature

Cette année encore, la Ville de Niort a souhaité participer à la Fête de la Nature, organisée avec le soutien de l'Office français de la biodiversité. Rendez-vous à Port Boinot, samedi 24 mai de 10 h à 23 h.

De 10 h à 18 h, venez à la rencontre de la Ville de Niort et de ses nombreux partenaires : Au Jardin d'étoiles, le GODS, Vent d'ouest, DSNE, la Société d'Horticulture et Créateur de Forêt pour des animations et des sorties nature autour des oiseaux, du jardinage, des p'tites bêtes, de la nature en ville, de l'alimentation…

À partir de 21 h, la Ville proposera un concert – détente et la projection en plein air de *Odyssée Mare*, Grand prix 2024 du festival ornithologique de Ménigoute, en présence de la réalisatrice Léa Collober.

La Maison Boinot et le Magic Flonflon seront partenaires de l'opération et proposeront ce jour-là des menus spécifiques. Enfin, les commerçants du centre-ville seront invités à décorer leurs vitrines aux couleurs de la nature.

Chaque animation dure environ 1 h.
Gratuit, sans inscription.
Programmation complète sur : vivre-a-niort.com.

UN NOUVEAU PAYSAGE URBAIN

De la place Martin-Bastard au boulevard Main, en passant par Port Boinot, ces trois opérations architecturales, paysagères et urbanistiques ont transformé le cœur de ville qui bat désormais au rythme de la nature et des mobilités douces.

Alex Giraud

Darri

3 QUESTIONS À

Jérôme Baloge

maire de Niort

• Quels grands principes guident la transformation de la ville ?
Il y en a trois : la renaturation et l'adaptation au changement climatique ; la création de liens entre les quartiers et la facilitation des mobilités douces, notamment piétonne ; le renouveau de la ville et de son attractivité. On pourrait en ajouter un quatrième avec la durabilité des matériaux utilisés pour opérer cette transformation, à la fois la pierre et le verdissement qui, avec le temps, s'embellit. On peut citer également la gestion de la ressource en eau pour entretenir ces nouveaux espaces verts. Les citernes installées en profondeur dans le sol devant l'Hôtel de Ville et à Port Boinot en témoignent. Elles permettent une autonomie d'arrosage précieuse pour la Ville.

• En quoi cette transformation renforce-t-elle l'attractivité de Niort ?
En renaturant l'espace public, on empaysage la ville. On la rend plus belle, plus attractive. On suscite une fierté légitime chez les Niortais et aussi de l'intérêt de l'extérieur. Niort s'affirme comme une ville où il fait bon vivre et en pointe sur tous les enjeux de développement durable avec une transition environnementale qui se voit. D'une façon plus concrète, on se rend compte que, lorsque la Ville investit 1€ dans l'espace public, cela encourage des propriétaires ou investisseurs privés à investir bien davantage dans le patrimoine, notamment à Port Boinot, à Denfert Rochereau ou à la gare.

• Le parc naturel urbain prend forme : dans quelle mesure selon vous va-t-il favoriser le lien inter-quartiers ?
Le parc naturel urbain est une vue urbanistique qui valorise la Sèvre par un épaississement du végétal. Port Boinot en a été le déclencheur. Le boulevard Main poursuit cette reconquête naturelle du côté du Moulin du Roc qui se retrouve désormais au milieu du parc. Demain, il s'agira de le prolonger vers Pré-Leroy notamment par la rue Baugier

et sa requalification mais aussi vers Jean Macé et les Capucins en plantant des arbres et en désimperméabilisant les sols. Ces réalisations facilitent les liaisons d'un point à un autre en ville à pied pour profiter de la ville véritablement. Elles favorisent le lien entre les quartiers. De Pré-Leroy, il est possible de rejoindre Sainte-Pezenne et Surimeau grâce à des chemins qui ont été en partie requalifiés. En aval, Noron va connaître à son tour une transformation entre la renaturation de la plaine et l'évolution du parc des expositions. C'est aussi un lien vers Saint-Liguaire par des chemins de traverse qui sont parfois plus directs pour accéder au centre-ville, à pied ou à vélo. En verdissant la ville, un désir de ville qui avait disparu depuis la périurbanisation des années 70 à 2000 renaît. Il est important de pouvoir donner un avenir à Niort dont le développement en constante évolution se traduit aussi par le seuil symbolique des 60 000 habitants dépassé en 2024. ●

Julien Turpaud

Autour de l'hôtel de ville

La nature a fait son entrée place Martin-Bastard et dans les rues alentour. Les nouveaux aménagements laissent la part belle aux piétons et aux modes de déplacement doux. Gazon et revêtement clair ont effacé le noir du bitume et mis en valeur l'hôtel de ville, protégé au titre des monuments historiques.

Darri

1 210 m²
de massifs et d'espaces engazonnés créés

80 m³
de récupération d'eau de pluie

50
arbres plantés

19
essences différentes

Alex Giraud

Coût de l'opération

2,192 M€ HT (hors fouilles archéologiques)

et **1,943 M€ HT** de subventions par Niort Agglo, l'État, le Département des Deux-Sèvres et l'Agence de l'eau Loire Bretagne.

2020
Approbation du programme de requalification par le conseil municipal en juillet.

2021
Réalisation du diagnostic archéologique durant l'été.

L'équipe de maîtrise d'œuvre, conduite par Phytolab, a proposé de « *donner à cet espace une identité végétale, peu présente en centre-ville* », en lien avec les ambiances des bords de Sèvre.

Darri

Pendant le chantier de fouilles archéologiques.

Darri

Installation des citernes de récupération des eaux de pluie.

Darri

Rue de l'Hôtel de ville.

Darri

Alex Giraud

Plantation de vivaces rue du Palais.

2023
Fouilles archéologiques de février à août. Début des travaux d'aménagement en mai.

2024
Installation de deux citernes de récupération des eaux de pluie de 40 m³ chacune sous la place Martin-Bastard, pour les besoins en arrosage.

2025
Fin des travaux en mai.

Port Boinot, phase finale

La métamorphose de la friche industrielle des anciennes usines de chamoiserie et de ganterie Boinot est maintenant totalement achevée. Restaurées, la Maison patronale et la Fabrique ont démarré une nouvelle histoire. Les barrières et les palissades devant les espaces publics qui restaient encore à aménager ont été retirées. Les végétaux tout juste plantés ne vont pas tarder à prendre des couleurs. Une nouvelle escale s'impose. Bienvenue à Port Boinot !

Bruno Derbord

720 m²
dans la Maison Patronale

1 000 m²
dans la Fabrique

Alex Giraud

Coût de la restauration de la Maison patronale et de la Fabrique

3,793 € HT

et **1,580 M€ HT** de subventions par Niort Agglo, l'Etat et le Département des Deux-Sèvres.

2015
En octobre, approbation par le conseil municipal du programme d'aménagement de la friche des anciennes usines Boinot.

2020
En septembre, inauguration des premiers aménagements de Port Boinot. Ouverture au public des Hangars et de leur café-bar.

2021
En juillet, ouverture du Séchoir, qui accueille au rez-de-chaussée l'office de tourisme.

Bruno Derbord

Darri

Julien Turpaud

Entreprise Daunay Rimbault

Darri

Pour la restauration de la Maison patronale et de la Fabrique, l'agence Beaudouin-Engel-Bellisai a choisi « *d'utiliser au maximum le potentiel des deux bâtiments* », et de garder « *la mémoire de tout pour pouvoir reconstituer les choses à l'identique* ».

Darri

2024

Fin du chantier de restauration des deux derniers bâtiments emblématiques, la Maison patronale en juillet, puis la Fabrique en octobre.

2025

En janvier, ouverture du restaurant La Maison Boinot. En mars, fin de l'aménagement des espaces publics, notamment du Jardin des Escales, face aux gradins du bief, et du boulevard Main.

Une reconquête amorcée en 2015

Port Boinot en chiffres

Bruno Derbord

25 000 m²
d'espaces publics aménagés

6 700 m²
de surfaces engazonnées

128
arbres plantés

4
bâtiments emblématiques réhabilités

6
jardins

330 m
de passerelles

180 m²
de bassins botaniques

8
jeux d'eau

60 m
de berges naturelles réaménagées

220 m
de conches

Darri

L'inauguration des espaces publics du secteur de l'hôtel de ville, de Port Boinot et du boulevard Main aura lieu vendredi 16 mai 2025. A 22 h, un son et lumière sur la Sèvre, à la cale du port sera proposé par Le Loup Blanc Evènements. Durée 30 minutes.

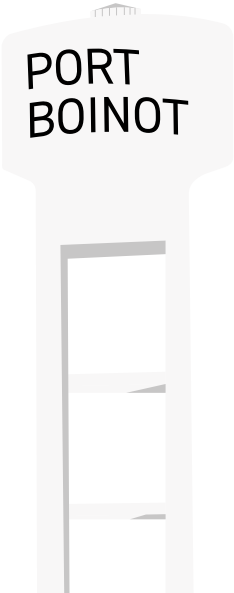

Boulevard Main

C'est un boulevard pour la nature qui s'ouvre boulevard Main. Au centre, un grand jardin. Le long de la médiathèque, une large promenade piétonne et cyclable. Et de l'autre côté, une zone de rencontre où la vitesse est limitée à 20 km/heure.

Le projet (agence d'architectes et de paysagistes Axp Urbicus).

L'Œil mobile

Darri

80
arbres plantés

3
ambiances végétales

2 600 m²
de surfaces végétalisées en plus

Julien Turpaud

Coût de l'opération

0,93 M€ HT

et **1,454 M€ HT** de subventions par l'Agence de l'eau Loire-Bretagne, Niort Agglo, le Département des Deux – Sèvres et la Région Nouvelle Aquitaine.

2021
Approbation du programme d'aménagement du boulevard Main par le conseil municipal en janvier.

2023
Diagnostic archéologique en avril-mai.

2024
Début des travaux de requalification en juillet.

Des aménagements tout près

En 2025, 1 M€ a été voté pour la réfection de voiries dans les quartiers.
Zoom sur des chantiers significatifs récemment réalisés ou à venir dans l'année.

QUARTIER DE SAINTE-PEZENNE

Rue de Grange : un projet pour apaiser la circulation

La rue de Grange s'apprête à connaître une transformation majeure avec une 1re phase de travaux, prévue de mars à juin 2025. Ce projet a été élaboré en concertation avec les riverains afin de répondre aux enjeux de circulation et d'amélioration du cadre de vie. L'un des principaux objectifs est de supprimer le contournement de la route de Coulonges par la rue de Grange, en direction du centre-ville. Celle-ci enregistre le passage de près de 1 300 véhicules par jour. Une ligne continue a donc été expérimentée route de Coulonges pour empêcher les véhicules de tourner à gauche pour s'engager rue de Grange. Cette mesure bénéfique a permis de réduire le nombre de véhicules par jour à 900.
Au-delà de la réduction du trafic, l'aménagement de cette rue étroite et sans trottoir facilitera la circulation des piétons et améliorera également l'évacuation des eaux pluviales.

Darri

Quels aménagements ?

Le projet prévoit de mettre la rue à sens unique et en zone 20 avec une mise à plat de la chaussée pour un partage simplifié entre les piétons, les cyclistes et les automobilistes. Le marquage au sol sera supprimé à l'exception du stationnement en quinconce qui conserve le même nombre de places. Enfin, des espaces végétalisés en bordure de voie sont prévus le long de certaines façades.

Une 2e phase de travaux est prévue à la fin de l'année 2025, avec au préalable une concertation avec les riverains. Il sera alors question de l'aménagement des rues de la Corderie et des Chaboissières, aujourd'hui en double sens.

Isabelle Toesca.

QUARTIER GOISE CHAMPOMMIER CHAMPCLAIROT

Rue de la Plaine : un aménagement pour plus de sécurité

Darri

À l'automne 2024, la Ville a lancé un important chantier sur la rue de la Plaine, entre la rue de Réaumur et la rue de Romagné. Ces travaux ont visé principalement à améliorer la sécurité en réduisant la vitesse des véhicules. Ce projet d'aménagement est le fruit d'une longue concertation avec les riverains menée sur deux ans. L'objectif principal est de répondre aux préoccupations des habitants pour sécuriser la circulation piétonne.
Pour limiter la vitesse des automobilistes, plusieurs mesures ont été mises en place comme la création d'un plateau surélevé au niveau de la rue Camus et d'une écluse au niveau du nouvel arrêt de bus, près de la rue Becquerel. L'idée est de réduire la largeur de la chaussée et d'inciter les conducteurs à la prudence. En complément de ces mesures de sécurité, des travaux de réfection ont été réalisés sur les trottoirs les plus dégradés, afin d'améliorer le confort et l'accessibilité des piétons.

de chez vous

QUARTIER DE SOUCHÉ

Rue de Souché : un aménagement pour favoriser la circulation des vélos

Des travaux ont été engagés à l'automne 2024 sur la rue de Souché, entre la Poste et le boulevard Jean Cocteau, pour améliorer la cohabitation entre les différents usagers de la route, avec une attention particulière à la circulation des cyclistes. Ce projet a évolué à la demande des riverains. Les échanges ont permis d'adapter l'aménagement pour une meilleure prise en compte des mobilités douces. Les îlots existants et les huit places de stationnement ont été supprimés pour libérer l'espace nécessaire à l'aménagement d'un chaucidou pour la sécurité des cyclistes. Les passages protégés pour les piétons ont également été redessinés.

Montant des travaux :
115 500 €

QUARTIER TOUR CHABOT GAVACHERIE

Rue du Fief Trochet : une réfection complète de la voirie

Isabelle Toesca

Darri

Été 2023, les trottoirs et la chaussée en mauvais état de la rue du Fief Trochet ont été refaits pour un montant de **216 000 €.**

D'autres travaux en 2025

En 2025, les rues du Fief des Amourettes, Vivaldi, du 8 Mai-1945, de la Perche et avenue Normandie Niemen sont inscrites au programme de réfection de voirie de l'ampleur de celle de la rue du Fief Trochet. La régie municipale intervient de son côté sur des réfections de trottoirs comme actuellement avenue de Nantes ou rue Edmond Rostand.

QUARTIER DU CLOU-BOUCHET

AIRE DE JEUX EN CONCERTATION

C'est en concertation avec les habitants qu'une future aire de jeux ou aire intergénérationnelle va se dessiner à l'arrière de la rue Bonnevay. Depuis mi-avril, le service Vie participative va à la rencontre des familles, des jeunes, des enfants à la sortie des écoles, du multi-accueil Angélique pour collecter leurs souhaits. La Ville projette d'y créer un nouvel îlot de fraîcheur au cœur du quartier.

+ d'infos sur le projet à l'occasion d'une réunion publique le 14 mai à 18 h à la maison des associations.

QUARTIER NORD

AIRE DE LOISIRS RUE D'ANTES

À l'initiative de la Vie de quartier Nord, une aire de loisirs ouverte à tous a été aménagée rue d'Antes à proximité de l'école de la Mirandelle. Cet automne, les élèves ont planté 36 arbustes en bordure du site qui sera inauguré le 2 juin à 18 h 30 avec les habitants.

Course des serveuses et garçons de café

La dernière édition de cette course mythique et drôle s'est déroulée en 2014… une éternité, qui a permis à nos athlètes équilibristes de prendre le temps de s'entraîner au port du plateau à petites foulées.

Cette nouvelle édition est organisée par l'Union des métiers et des industries de l'hôtellerie (UMIH 79) et les acteurs des Vies de quartier. Le principe est simple : les serveuses et garçons de café doivent parcourir un itinéraire de 3 kilomètres aussi vite que possible mais sans courir, tout en maintenant le contenu de leur plateau intact.
Rendez-vous samedi 17 mai place de la Brèche.
- 15 h 30 : échauffement
- 16 h : départ de la course
- 17 h : remise des prix place du Donjon et pot de l'amitié en présence des officiels.

Les participants devront franchir la ligne d'arrivée avec le contenu du plateau le plus intact possible :

• La quantité de liquide présente dans les contenants à l'arrivée sera comparée à la quantité de liquide marquée au départ.
• Chaque centimètre de liquide manquant entraînera 30 secondes de pénalité.
• Le port des chaussures de sport ou des sneakers sera sanctionné d'une pénalité de 5 minutes.

Parallèlement, de 14 h 30 à 18 h place du Donjon, un village d'animations gratuit et ouvert à tous sera animé et encadré par les acteurs de la Vie de quartier.

Au programme :
- course de serveuses et garçons de café pour les enfants
- jeu de piste / rallye dans la ville
- atelier création d'une fresque sur le thème de la course de serveuses et garçons de café
- structure gonflable
- jeux en bois.

Venez nombreux encourager les participants ! ●

Zélia Leconte.

CONVIVIALITÉ

Voisinades niortaises, c'est le 23 mai !

Partagez un moment convivial entre voisins avec cet événement soutenu par la Ville de Niort. Il vous reste jusqu'au 5 mai pour vous inscrire, sur le site internet de la Ville : vivre-a-niort.com. En vous inscrivant, vous pourrez bénéficier d'un kit apéro offert par la municipalité, composé de produits de dégustation de fabrication locale, à partager le soir de l'événement. Le service Proximité et relations aux citoyens se chargera de déposer un arrêté du maire et de réserver des barrières, si votre rue doit être fermée à la circulation. Vos cartons d'invitation, affiches et kit apéro seront disponibles jusqu'au 22 mai inclus à l'accueil de l'Hôtel de Ville. Ce temps convivial permet aux habitants d'un même quartier de se retrouver ou de faire connaissance autour d'un verre et d'un repas.

Service Proximité et relations aux citoyens : 05 49 78 78 98

Montrez-nous votre quartier

Explorez votre quartier et améliorez votre cadre de vie en participant au « Diagnostic en marchant » organisé dans votre quartier.

Tous les habitants qui le souhaitent peuvent participer au diagnostic de leur quartier. Celui-ci consiste à suivre un parcours dans son quartier, en présence d'élus de la Ville et des services techniques, afin d'identifier les points positifs comme les problèmes rencontrés dans l'espace public : banc abîmé, difficulté de circulation, dépôt sauvage de déchets, sécurité, etc. Ces rencontres favorisent les échanges, l'expression des besoins des habitants et permettent d'élaborer des propositions d'amélioration pensées collectivement.

Prochains « Diagnostics en marchant » :
- Le mardi 6 mai à 18 h à la Tour Chabot Gavacherie.
- Le lundi 12 mai à 18 h au Clou Bouchet.

Et le 6 mai à 19 h 30 à l'angle des rues Georges Méliès et de la Tour Chabot (aux abords du point d'apport volontaire), participez au vernissage de l'exposition *Un musée en plein air*, qui détourne des œuvres d'art célèbres sur le thème des déchets.

Organisé par le service Proximité et relations aux citoyens et les Vies de quartier.●

Zélia Leconte.

Plus d'infos par courriel : gup@mairie-niort.fr ou téléphone : 05 49 78 75 44.

PARTICIPATION CITOYENNE

MÉGOTHON 2025

Le Mégothon, journées nationales du ramassage de mégots et de la sensibilisation à ses impacts environnementaux, se déroulera du 21 au 27 mai. Inscrivez-vous en ligne sur vivre-a-niort.com pour participer à cette action et ramasser un maximum de mégots près de chez vous ! Munissez-vous de gants et de contenants pour mégots. Un médiateur du service Propreté urbaine de la Ville vous accompagnera et comptabilisera le nombre de mégots ramassés. Organisé par Trash Spotter et Alcome.

ENVIRONNEMENT

MA MAISON ET MON JARDIN AU NATUREL

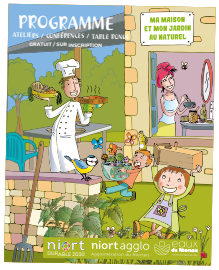

La Ville de Niort et Niort Agglo vous proposent de suivre des ateliers gratuits de sensibilisation à des pratiques respectueuses de l'environnement et de votre santé. Ces ateliers sont animés par la Société d'horticulture 79, Deux-Sèvres nature environnement, Soli'Niort (Cabas solidaire) et Vent d'Ouest.

Retrouvez l'intégralité du programme « Ma maison et mon jardin au naturel » en flashant ce QR code

ANIMATION

Marché de producteurs et d'artisanat local de Saint-Liguaire

De nombreux exposants vous attendent pour ce marché de producteurs et artisans créateurs, dont c'est la 5e édition.

Dimanche 18 mai de 9 h 30 à 14 h sur le parking de la salle des fêtes de Saint-Liguaire, venez profiter de ce marché convivial. À partir de midi, il s'animera avec un concert du groupe Melsin' pop, spécialisé dans l'interprétation de la chanson française. Stand de restauration et buvette sur place.

Organisé par les acteurs de quartier, l'association Yakayalé et l'association des parents d'élèves de l'école Jean-Mermoz.

Darri

Les petits Niortais ont voté !

À Niort, les adhérents des clubs Coup de pouce CLE n'ont pas réussi à départager Jojo le Terrible et Les Voleurs de sommeil.

Darri

Le vote pour le prix Coup de pouce Gulli des premières lectures s'est déroulé fin mars et début avril, dans les 5 clubs Coup de pouce CLE niortais. Les enfants avaient le choix entre 3 albums : *Clebsy, chien de la jungle*, *Jojo le Terrible* et *Les voleurs de sommeil*. Céline Masmontet, responsable des clubs au sein du CCAS, a fait partie, l'été dernier, du jury de sélection de ces ouvrages. « *Nous avons choisi trois livres aux univers bien différents : de l'humour, de l'aventure, de la poésie. Tous trois ont été sélectionnés pour leurs qualités littéraires, leur originalité et les émotions qu'ils suscitent.* » Les clubs ont consacré une séance à chacun des livres, chaque lecture étant accompagnée de matériel ludique et pédagogique. Le jour du vote, une relecture des albums a permis aux enfants de se remettre en mémoire les trois histoires. Puis, muni d'une carte d'électeur à son nom, chacun a glissé son bulletin dans l'urne. Une première expérience civique qui vient encore enrichir les apprentissages des 40 enfants qui bénéficient, à travers ces clubs, du Coup de pouce nécessaire pour réussir leur scolarité ●

Magali Tardé.

CCAS

2 heures dans un cocon

Depuis 4 ans, le CCAS propose à ses usagers un atelier relaxation : un rendez-vous mensuel sous le signe de la bienveillance, pour oublier ses soucis et faire le plein d'énergie. Un vendredi par mois, Sophie Métais et Cécilia Clauzel, du service Accompagnement social et intervention du CCAS, animent une séance de relaxation, mise en place après la crise du COVID avec la volonté de rompre l'isolement de certains bénéficiaires. « *C'est un atelier cocooning durant lequel ils vont être dans le moment présent, arrêter de ruminer leurs problèmes.* » La séance commence par des jeux qui mobilisent la concentration et génèrent des énergies positives. Pour Virginie, en recherche d'emploi, c'est un moment de décompression : « *On apprend à se relaxer, je reproduis les exercices de respiration chez moi, et je me sens mieux.* » Pour Bernard, qui a toujours été très sportif et attentif à son hygiène de vie, cette activité est complémentaire des efforts qu'il fournit par ailleurs pour rester en forme. Pour tous, cet atelier est un espace de partage et de rencontres. Une respiration bienvenue dans leur quotidien.

Darri

10 ANS DE MÉDIATION

JEUNES MÉDIATEURS, FAITES-VOUS CONNAÎTRE !

La médiation par les pairs en milieu scolaire fête ses 10 ans à Niort. À cette occasion, le service de la médiation sociale du CCAS recherche les enfants qu'il a formés entre 2015 et 2025 pour recueillir leur témoignage, leurs souvenirs, leurs ressentis. Certains sont aujourd'hui de grands adolescents ou de jeunes adultes. Il sera intéressant de savoir si cette expérience de la résolution des conflits dans la cour de récréation a pu avoir une influence dans la suite de leur parcours.
Alors, jeunes médiateurs, rappelez-vous et appelez au **05 49 25 21 66**. Muriel, Mohamed, Sandra et Benjamin, médiateurs sociaux au CCAS, attendent de vos nouvelles !

Darri

Prenez de la hauteur avec la Verticale

La Verticale à l'Acclameur est un des plus grands murs d'escalade de France qui attire chaque année de nombreuses compétitions. On peut aussi l'utiliser toute l'année en accès libre ou avec des cours, seul ou en groupe. À partir du 1er mai, le mur dont la gestion était confiée à la So Space redevient un équipement sportif municipal.

Un mur avec un grand M puisqu'il compte parmi les plus imposants et les plus courus par tous les grimpeurs de l'Hexagone. Pour votre première visite, si vous n'êtes pas autonome, vous pouvez prendre rdv pour une initiation directement en ligne. Sachez aussi qu'un espace spécial enfant, la cage, est aménagé pour découvrir la grimpe de 6 à 10 ans en toute sécurité. Le lieu héberge aussi un dojo et ses quatre surfaces de combat pour le taekwondo ainsi que la salle d'escrime comprenant six pistes d'entraînement. Un nouveau site web laverticale.vivre-a-niort.com est ouvert pour vous présenter les différentes activités, les horaires et les tarifs. ●

La Verticale : 50 rue Charles Darwin / 05 49 75 13 44 laverticale.vivre-a-niort.com

EN CHIFFRES

16
mètres de hauteur

42
mètres de long

Accessible dès 6 ans

90
voies praticables

1 000 M²
de surface grimpable

30 000
visiteurs en moyenne par an

ULTIMATE

Soyez ultime, soyez frisbee

Vous cherchez un sport fun, athlétique et avec un bon esprit ? Le retour des beaux jours vous donne des ailes ? Alors l'Ultimate frisbee est fait pour vous ! Peu connu, ce sport d'équipe est en plein essor et est dignement représenté depuis 20 ans à Niort par le Niort Ultimate club. L'ultimate frisbee est un sport collectif sans contact où deux équipes de 5 ou 7 joueurs s'affrontent sur un terrain rectangulaire. L'objectif ? Marquer des points en attrapant le disque dans la zone d'en-but adverse. Ce sport se distingue par son esprit du jeu : le jeu est sans contact, mixte et il n'y a pas d'arbitre : les joueurs doivent donc faire preuve d'un fair-play exemplaire. L'association sportive accueille des joueurs de tous niveaux, des débutants aux compétiteurs confirmés.

Toutes les infos sont sur niort-ultimate-club.com

A.Giraud

PISCINES

ACHETEZ, CLIQUEZ, RESTEZ EN LIGNE

Quentin Tricoire

Depuis avril, Niort Agglo a mis en place une boutique en ligne pour :

- acheter vos entrées, vos abonnements et vos séances en quelques clics et en un seul paiement
- recharger vos cartes de piscine en ligne depuis votre espace personnel
- accéder à votre compte pour gérer vos informations personnelles, vos cartes et vos eBillets

Rendez-vous sur boutique-sports.niortagglo.fr qui offre les mêmes services pour la patinoire.

Le grand meeting d'athlétisme de Niort

Intégré au circuit des meetings labellisés de la ligue Nouvelle-Aquitaine, le meeting se tiendra le 4 juin de 19 h à 23 h au stade René Gaillard. De nombreux athlètes issus des régions Nouvelle-Aquitaine, Pays de la Loire et Centre-Val de Loire viendront participer à des épreuves de sprint, haies, demi-fond, sauts et lancers dans le but de décrocher leur qualification pour les Championnats de France. Une course en relais 4 x 400 m « MAIF » sera proposée au public en lever de rideau dès 18 h 50. Les primes seront décernées aux 3 premiers de chaque épreuve primée sous réserve de la réalisation d'une performance N4 au minimum. ●

• Toutes les infos sur sna.athle.com

SPORTS D'EAU

Initiez-vous à la plongée avec Mille Bulles

L'association de plongée Mille Bulles organise des découvertes de la plongée sous-marine gratuites tous les mardis du mois de juin. Votre première expérience, à partir de 12 ans, se déroulera en toute sécurité sous l'œil du moniteur du club de plongée agréé. Mille Bulles est un club créé en 1987. Depuis sa création, son fonctionnement repose exclusivement sur des bénévoles qui consacrent une partie de leur temps libre au partage de leur passion qu'est la plongée sous-marine.

• Pour les renseignements et inscriptions, c'est ici : valerie.mechain@gmail.com ou au 06 16 58 67 66.

S.M

RALLYE CLASSIC

Rallye voitures

L'ASA 79 organise les 10 et 11 mai la 5e édition du Niort Classic Rallye de régularité historique VHR. Le 5e rallye se déroulera sur 400 km et 18 zones de régularité sur le département avec le traditionnel départ sur la place de la Brèche dès 10 h. Les équipages découvriront les routes du sud Deux-Sèvres et la plaine. Après un passage dans le Mellois, ils feront une pause à Brioux-sur-Boutonne pour rejoindre Lezay pour le dîner. L'étape de nuit permettra de rallier Niort. Le dimanche matin, la Ville de Chauray sera le lieu de départ et d'arrivée après le parcours dans la plaine niortaise et le Haut Val de Sèvre.

• Toutes les infos sur asa79.com

MEETING VOITURES

BAPTÊMES DE VOITURES ET DE MOTOS AMÉRICAINES

Le club Rotary Niort Sèvre organise plusieurs événements dans l'année, en soutenant de nombreuses causes. Cette année, vous êtes invités à la 4e édition des baptêmes de voitures et de motos américaines le samedi 17 mai sur la place de la Brèche de 10 h à 17 h. L'occasion de se sentir un peu sur la Route 66… Sur place, des animations sont prévues comme la participation du légendaire Francis Zégut ou la présence du *Uncle Sam uniforms and cars* (animations police américaine avec uniformes et voitures). Les fonds récoltés seront reversés à l'E2C (École de la deuxième chance de Poitou-Charentes).

Alex Giraud

Krav Maga, l'efficacité dans la répétition

Le Krav Maga est une discipline de combat simple, efficace, et accessible à toutes les catégories de population. Ce sport de combat gagne depuis plusieurs années de nombreux licenciés. Petit détour par le club Esprit Karaté Niort qui enseigne cette pratique dans notre cité.

Le Krav Maga, appelé aussi « combat rapproché », est un système de défenses et d'attaques redoutablement efficace. Il réunit les meilleures techniques issues des arts martiaux et des sports de combat. Enseigné depuis 3 années à l'Esprit Karaté Niort, le club compte aujourd'hui une cinquantaine de licenciés et dispense des cours sur deux créneaux (lundi et samedi) dans une salle située à l'IME, route de Cherveux.

« *L'un des grands atouts du Krav Maga réside dans sa simplicité. Contrairement aux arts martiaux traditionnels qui demandent des années de pratique, cette discipline repose sur des mouvements intuitifs et rapides à assimiler. L'entraînement est conçu pour être accessible, que l'on soit un homme ou une femme, jeune ou senior. L'accent est mis sur la gestion du combat, l'analyse de l'environnement, et la préservation de soi* », comme nous l'explique Ève Boureau, présidente et enseignante du club. ●

Thomas Manse.

Pour en savoir plus : ekniortais.net

SOLIDARITÉ SPORTIVE

LES GAZELLES ENTRENT DANS LA COURSE

L'association Courir en Deux-Sèvres organise samedi 7 juin au départ de la Brèche la course des Gazelles, une épreuve sportive 100 % féminine. Un parcours de 6 km de course et 5 km de marche est proposé dès 19 h 30 pour cette 3e édition dont les bénéfices seront intégralement versés à Endosolidarité, association niortaise chargée d'accompagner les femmes touchées par l'endométriose.

Plus d'infos sur running79.e-monsite.com

SPORTS D'EAU

Natation : 3e meeting de Niort

Le Cercle des nageurs de Niort organise son 3e meeting open toutes catégories les 29 et 30 mai. Plusieurs épreuves seront ouvertes aux adultes comme aux plus jeunes (avenirs, benjamins, juniors et seniors). Les séries et finales se dérouleront sur 50 et 100 mètres et le classement au temps sur 200 et 400 mètres. Les 3 premiers de chaque épreuve seront récompensés lors d'une cérémonie avec médailles et cadeaux.

Toutes les infos sur cnniort.fr

ART MARTIAL

Open du Taekwondo club niortais

Le Taekwondo club niortais organise un open le 18 mai à la salle omnisports de Barra. Les catégories benjamins, minimes, cadets et juniors pourront exprimer leurs talents. L'entrée est gratuite et des initiations au combat sont prévues.

Toutes les infos sur les horaires : taekwondoclubniortais.fr

TENNIS

TOURNOI DE TENNIS

Le Stade niortais tennis organise son tournoi open du 3 au 21 juin au stade Espinassou. Ce tournoi mixte, sur gazon synthétique, se fait sur inscription selon les séries, du 30 mai au 9 juin, avec une dotation de 1 000 €.

Pour tout savoir sur les horaires, les tarifs… Rendez-vous sur stadeniortaistennis.com

Carnaval muy caliente sur le parvis des Halles

Depuis maintenant 10 ans, l'association brésilienne Boto Rosa fait vibrer Niort aux couleurs du Brésil. Cette année encore, elle vous invite à son Carnaval le samedi 24 mai sur le parvis des Halles.

Boto Rosa vous invite à un moment unique en plein centre-ville, de 14 h 30 à 17 h. Gratuit et ouvert à tous, ce spectacle fera vibrer la ville au rythme des tambours, maracas et percussions brésiliennes. Dans une explosion de plumes, de paillettes et de couleurs, danseuses et musiciens vous transporteront dans l'ambiance chaleureuse et envoûtante du Brésil.

Julien Turpaud

Cet événement est une invitation au voyage, à la découverte et au partage d'une culture festive et métissée. Que vous soyez amateur de samba, curieux ou simplement en quête d'un moment de joie et de bonne humeur, rendez-vous le 24 mai, et place à la fête avec le Carnaval "Plumes et Paillettes" un spectacle haut en couleur qui transformera les rues de la ville en véritable fête tropicale !

SPECTACLE DE RUE

Spectacle, embarquez sur le rafiot

La Chaloupe crée, met en scène et diffuse des spectacles de théâtre professionnels, dont les formes interrogent les codes traditionnels. Ses créations sont destinées à être jouées dans des lieux non dédiés et se déplacent vers les publics. Dirigée par un collectif, la compagnie accompagne également les troupes amateurs et professionnelles dans la mise en scène et la réalisation. La troupe amateur adultes des rafiots propose 3 représentations les 15, 16 et 17 mai. Le spectacle dénommé « Battements, à cœur et à corps » partira de la rue Jacques Cartier dès 20 h 30.

• Toutes les infos sur compagnie-chaloupe.com

QUOI DE NEUF À LA MÉDIATHÈQUE PIERRE MOINOT

• **Projection débat autour du film « ô papillons », le 6 mai à 20 h 30.**

Après la projection du film réalisé par le Conservatoire d'Espaces Naturels en région, Deux-Sèvres Nature Environnement vous présentera les actions menées pour préserver ces précieux pollinisateurs en Deux-Sèvres et animera un temps de questions et réponses sur ces espèces.

• **Conférence musicale : Erik Satie et Maurice Ravel, deux artistes à l'influence surréaliste le 23 mai à 18 h.**

Partez à la découverte des figures d'Erik Satie et de Maurice Ravel pour explorer l'influence du mouvement surréaliste sur leur production musicale. Alors que ces deux artistes sont mis à l'honneur en cette année 2025, c'est là l'occasion de (re)plonger dans l'univers fascinant de ces deux compositeurs à partir d'extraits musicaux de leurs œuvres emblématiques.

• **Et bien d'autres actus sur mediatheques.niortagglo.fr**

Une nouvelle exposition au musée Bernard d'Agesci

Du 16 mai au 5 octobre, découvrez « Dénouer, Renouer », une exposition d'art contemporain signée Michel Danton et Philippe Guesdon, invités à mêler leurs créations tout au long des six salles d'exposition.

DR

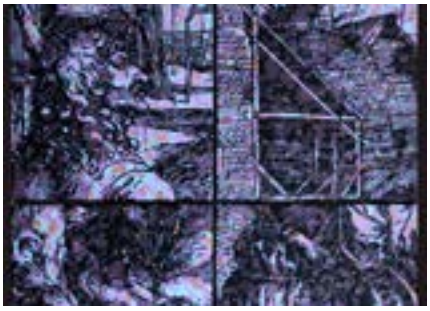

DR

Les deux artistes et amis se croisent, se rapprochent et s'éloignent, sans jamais se séparer réellement.
Michel Danton travaille à partir de matériaux graphiques qu'il collecte. Il dessine, peint sur ces papiers puis les coud sur un tissu très léger appelé tarlatane, qui donne à l'ensemble une matérialité particulière. Inspiré par les multiples alphabets, la calligraphie, mais aussi la sténographie, l'artiste réalise des compositions où lettres et signes s'entrelacent et créent un mouvement.
Philippe Guesdon s'appuie sur des œuvres du passé, particulièrement les gravures de Dürer. Pour ses créations, il se donne le droit de déplacer, souligner, parfois de déformer légèrement, mais sans jamais rien oublier ni inventer. Il met en effervescence les sentiments et veut son œuvre créatrice de sens, bâtisseuse d'incertitudes, bouillonnante, saisissante et même traumatisante si nécessaire.

La Nuit des musées

À l'occasion de la Nuit européenne des musées, rendez-vous gratuitement samedi 17 mai de 19 h à minuit.

Au musée Bernard d'Agesci :

- De 19 h à minuit, visites libres et présentation d'un cabinet de curiosités éphémère. Jusqu'à 23 h, food truck.
- À 19 h et 20 h 30, visite guidée de l'exposition *Dénouer Renouer* par les artistes eux-mêmes. Réservation conseillée.
- De 19 h à 22 h 30 : **nouveauté** cette année, la Villa Pérochon ouvre sa porte côté avenue de Limoges. Une façon originale de découvrir les œuvres présentées pour les Rencontres de la jeune photographie 2025.
- À 20 h, 21 h et 22 h, impromptus dansés par les élèves de l'école de danse Valérie Serrano.
- À 22 h 30 et 23 h, visites éclairées de la cour intérieure, découverte des vases Cugnot à la lampe torche.

Au musée du Donjon :

- Visites libres, accès à la terrasse de la tour nord.
- À 19 h et 21 h, découvrez les prochains grands travaux de restauration du Donjon. Visite commentée sur inscription.

FESTIVAL

Un lancement exceptionnel pour la 5e saison

C'est une grande première ! Le lancement de la 5e édition du festival La 5e saison se tiendra lors du premier Apéro du mardi, place du Donjon à Niort, le 3 juin à 20 h. Le festival se déroulera jusqu'au 29 juin avec 21 dates. Organisé par Niort Agglo et ses communes, le festival La 5e saison a pour but de promouvoir la diffusion de spectacles vivants sur l'ensemble du territoire. Pour cette soirée d'ouverture, la compagnie Transe Express proposera *Mobile Homme*, un spectacle musical aérien. Suspendus dans les airs, sept tambours-majors forment un orchestre céleste, tandis qu'une trapéziste audacieuse s'invite dans cette danse aérienne. Un spectacle magique, où la musique et l'apesanteur se répondent en parfaite harmonie.

+ d'infos : retrouvez toute la programmation sur 5esaison.niortagglo.fr

DR

Poussez la porte du Séchoir

Niché entre la Maison Boinot et le Magic Flonflon, le Séchoir abrite l'office de tourisme Niort Marais Poitevin, l'espace Épona et la salle d'expositions Théophile Boinot. Trois espaces de 300 m² valorisant l'attractivité du territoire grâce à de nombreuses informations, documentations et animations pour toute la famille.

Darri

Il est le troisième bâtiment de l'ancienne friche industrielle de Port Boinot réhabilité par la Ville de Niort. Comme son nom l'indique, on y faisait sécher les peaux à l'époque de la chamoiserie.

Le Séchoir se décompose comme suit :

- Au rez-de-chaussée, on retrouve l'office de tourisme avec son accueil, sa boutique et son comptoir des itinérances et des randonnées.
- Au 1er étage, se trouve l'espace Épona, qui doit son nom à la déesse des chevaux dont une statue a été retrouvée lors des fouilles archéologiques. Il regorge d'informations et de sensibilisation aux richesses patrimoniales du territoire. Saviez-vous par exemple que l'on attribue la création de la flèche de l'église Notre-Dame à la Fée Mélusine ? Tablettes, vidéos, cartes interactives, jeux, etc., le lieu est très ludique et s'adresse à tous, petits et grands.
- Au 2e étage, la salle Théophile-Boinot accueille régulièrement des expositions et des événements. L'espace peut être privatisé.

Tout au long de l'année, l'office de tourisme propose des ateliers, des visites guidées, un escape game urbain et un rando-jeu pour découvrir le centre-ville avec les enfants. ●

Julia Colombier

Ouverture moyenne saison 10 h/12 h 30 – 14 h/18 h tous les jours y compris fériés. Fermeture lundi matin.
+ d'infos : niortmaraispoitevin.com

CONCOURS PHOTO

Mettez en valeur notre patrimoine !

DR

Jusqu'au 30 juin, contribuez à la mise en valeur de notre patrimoine en participant à la 10e édition du concours photo sur le thème : les décors peints, les publicités et les enseignes peintes. Réalisez jusqu'à 3 clichés et inscrivez-vous sur les sites de la Ville de Niort et de Niort Agglo.

Voici ce que vous pouvez mettre en valeur :

- La peinture religieuse murale.
- La peinture civile des demeures privées bourgeoises, des châteaux, des mairies.
- Les publicités murales et enseignes peintes des magasins.

Un jury sélectionnera les meilleurs clichés qui seront exposés au Séchoir à l'occasion des Journées européennes du patrimoine 2025. Des workshops, ateliers et bons d'achat sont à gagner.

+ d'infos : inscription sur vivre-a-niort.com et niortagglo.fr
Concours ouvert dès 6 ans, avec l'autorisation des parents.

CLOWNS

Clown un jour, clown toujours !

A.Giraud

Le Très Grand Conseil des Clowns revient pour un week-end de folie ! Soutenu par la Ville de Niort, le rendez-vous des clowns en Deux-Sèvres sera cette année allégé (*) puisqu'il se tiendra sur un week-end, les 24 et 25 mai. Au programme, spectacles et déambulations dans les rues de la ville. Trois nouveaux lieux accueilleront les spectacles : le Patronage laïque, la salle omnisports Barra et le jardin de la Villa Pérochon.

+ d'infos : festival-mondial-clown.com

(*) Les Matapeste baissent le rideau
La plus ancienne compagnie de clowns de France tire sa révérence après 46 ans de bons et loyaux services et d'augustes clowneries. L'édition 2025 du TGCMC sera donc sa dernière, mais, si une page se tourne, l'aventure du TGCMC continue avec l'association du même nom qui prendra les rênes dès 2026.

Le Niort Jazz Festival souffle déjà sa 5e bougie

Solidement installé dans le paysage culturel local, le Niort Jazz Festival revient pour la 5e année dans le parc de Pré-Leroy du 25 au 27 juin. L'organisation met les petits plats dans les grands avec une programmation exaltante.

Kimberly M. Wang

Mercredi 25 juin

L'électro swing de **Parov Stelar** donnera le ton. Le DJ autrichien avec son approche novatrice de la production musicale et sa fusion non conventionnelle des genres va enflammer le festival. Et, en ouverture, la voix singulière de **Faada Freddy** laissera s'exprimer sans réserve son tropisme pour une soul capiteuse et ultramélodique.

Jeudi 26 juin

En ouverture, à ne pas manquer, **Mica Millar,** l'une des voix les plus captivantes de la soul britannique contemporaine. Puis ce sera au tour de **Meute** d'enchanter la foule. La fanfare allemande fait le buzz à travers le monde depuis 2016. Avec sa combinaison explosive de techno hypnotique et de musique de fanfare explosive, la soirée promet d'être chaude !

Vendredi 27 juin

Le festival se clôturera en apothéose avec les présences exceptionnelles de **Goran Bregovic** et **Dee Dee Bridgewater.** Le Bosniaque, indissociable des films d'Emir Kusturica dont il a composé la majorité des musiques, sillonne toutes les scènes du monde depuis plus de 25 ans avec ses cuivres gitans et les voix bulgares de son orchestre. Quant à **Dee Dee Bridgewater,** l'Américaine, considérée comme l'une des chanteuses de jazz les plus importantes de sa génération, va envoûter Pré-Leroy avec sa voix puissante et expressive.

La scène du Village (en accès libre) ne sera pas en reste grâce au groove de Ludivine Issambourg, *The Hookup*, mené par la Niortaise Géraldine Laurent, ou encore *Django!* de Baptiste Herbin. ●

Infos et réservations sur : niortjazz-festival.com

PHOTOGRAPHIE

Les Rencontres photo, ça continue !

Si vous n'avez pas encore eu le temps d'y aller, vous avez jusqu'au 25 mai pour découvrir les œuvres exposées dans le cadre des Rencontres de la jeune photographie internationale, organisées par la Villa Pérochon, centre d'art contemporain photographique d'intérêt national. L'occasion de découvrir les travaux des 6 photographes choisis, originaires d'Espagne, des Pays-Bas, du Royaume-Uni et de France, résultant de leur résidence de 20 jours supervisés par la photographe canadienne Kourtney Roy, invitée d'honneur.

Les artistes invités

Joan Alvado (Espagne), Jasper Cao Yi (Chine/Pays-Bas), Mélanie Dornier (France), Melody Garreau (France/Royaume-Uni), Henri Kisielewski (France/Royaume-Uni), Tanguy Müller (France).
En parallèle, la Villa Pérochon propose de découvrir les œuvres d'autres artistes émergents français et internationaux : Kourtney Roy à la Villa Pérochon, Orianne Ciantar Olive au Pavillon Grappelli, Belgomania au Séchoir et au Pilori, PODA, la Petite Œuvre d'art à la Maison Gaufrette (25 rue du 14 Juillet) et Jeanne Lucas au jardin de la Villa Pérochon.

+ d'infos : du mardi au samedi de 13 h 30 à 18 h 30 – entrée gratuite.

CONSEIL MUNICIPAL / CONSEIL D'AGGLOMÉRATION

Retrouvez chaque mois un focus sur les délibérations adoptées par le conseil municipal et le conseil d'agglomération.

Retour sur le conseil municipal du 31 mars 2025

Une dette maîtrisée

La Ville a approuvé son rapport annuel sur la gestion de la dette 2024. Elle a réduit son encours de plus de 17 millions d'euros en 10 ans, tout en maîtrisant sa dette. La Ville investit grâce à un taux moyen d'intérêt en baisse et une capacité de désendettement en forte amélioration qui est de 3,6 ans contre 5,7 ans en 2023.

Simplification des démarches pour l'éducation

La Ville proposera aux familles à partir de septembre le paiement des factures de restauration scolaire, d'accueil périscolaire et des centres de loisirs par prélèvement automatique. L'avantage pour les familles, c'est une simplification des démarches, et pour la Ville un encaissement plus régulier. Le paiement par chèque, en se déplaçant directement à la trésorerie municipale ou via le portail famille, est toujours possible.

Une stratégie ambitieuse

La Ville structure son offre de tourisme d'affaire pour une plus grande attractivité du territoire en confiant à la So Space l'exploitation et la réhabilitation du parc des expositions de Noron et de l'Acclameur. Ainsi, 12 millions d'euros seront investis d'ici 2031 pour rénover et végétaliser Noron. Cette délégation marque une nouvelle ambition pour faire de l'événementiel un levier de développement économique, de rayonnement territorial et d'animation locale.

Retour sur le conseil d'agglomération du 7 avril 2025

Le car express Niort-La Rochelle gratuit sur le territoire de l'agglomération

Niort Agglo étend la gratuité d'accès à la ligne expérimentale de car express Niort/La Rochelle pour les usagers tanlib de Niort Agglo. La Région s'engage à accepter gratuitement tout usager sur la ligne routière régionale 140E Niort - La Rochelle, dès lors qu'il réalise un trajet à l'intérieur du ressort territorial de Niort Agglo à savoir entre les arrêts suivants :

- Niort - Pôle Universitaire
- Niort - Pôle Atlantique
- Niort - Henri Sellier
- Bessines - Mude
- Bessines - Ébaupin
- Mauzé-sur-le-Mignon - Place Tombouctou

10 vélos longtails en test gratuit pour les familles

Afin de répondre à la demande, Niort Agglo complète sa flotte avec 10 nouveaux vélos "longtails" et 3 vélos cargos biporteurs permettant le transport d'enfants. Ils peuvent être testés gratuitement pendant deux mois, moyennant une caution non encaissée de 1 100 €, avant un éventuel passage à l'achat.

Sauvegarder les monuments emblématiques

Olivier Drilhon

Niort Agglo est à l'œuvre pour la préservation des monuments emblématiques de notre territoire dont elle est propriétaire : le château de Coudray-Salbart, le château de Mursay et le Donjon. Ce dernier va faire l'objet d'importants travaux afin de remédier à des problèmes d'étanchéité sur la tour nord. Plusieurs marchés de travaux, pour la sauvegarde de cet édifice, ont été votés/adoptés.

NIORT, TOUS ENSEMBLE !

AGIR POUR LA JEUNESSE, AGIR POUR L'AVENIR

L'éducation a été hissée au rang de « première priorité nationale » par le législateur (article L.111-1 du code de l'éducation). La Ville de Niort est partie prenante dans le service public de l'éducation par son action sur l'entretien des bâtiments, les équipements et l'aménagement des écoles. Elle agit aussi au travers des services proposés tout au long du temps que nos enfants passent à l'école : de la garderie du matin, à la restauration scolaire et aux activités périscolaires.

Des écoles rénovées

C'est dans cet esprit que nous assurons l'entretien de nos 19 groupes scolaires et un accueil des élèves des écoles maternelles et élémentaires dans des conditions favorables à la qualité des apprentissages. En 2024, 1,3M€ ont été consacrés aux dépenses sur les groupes scolaires et restaurants scolaires (dont 900 000€ durant la période estivale). Des chantiers qui visent notamment à favoriser l'inclusion des élèves (création d'une nouvelle classe ULIS à l'école Mermoz), le bien-être des élèves et de leurs enseignants, l'accessibilité des écoles ainsi que l'isolation thermique et le confort acoustique (réfectoire de l'école élémentaire des Brizeaux). Cette année encore, des travaux importants sont à nouveau programmés, notamment la rénovation de la cour de l'école élémentaire Michelet, des sanitaires de l'école Proust (maternelle), la toiture de l'école Pérochon (maternelle) ou encore la salle de restauration la maternelle des Brizeaux. ,La Ville veille aussi à la qualité des repas servis dans nos restaurants scolaires. Ceux-ci proposent des repas composés à 45 % de produits locaux et à 70 % de produits durables (dont 22 % de bio).

Des activités périscolaires de qualité

Cet engagement pour favoriser l'épanouissement de nos enfants, en lien avec le Projet éducatif de territoire (2023-2026), se mesure par les moyens déployés sur les temps périscolaires, avec une offre d'activités diversifiées (assurée par 41 associations et intervenants) : sport, danse, théâtre, éveil musical, développement durable, etc. C'est aussi un soutien renforcé aux 8 centres socioculturels, à hauteur de 1,588 M€, pour leur permettre de développer des actions et animations à destination notamment des jeunes Niortais.

Niort, ville étudiante

Niort est aussi devenue une ville étudiante, avec trois universités implantées (Poitiers, La Rochelle et l'UCO), 125 formations supérieures reconnues et 4000 étudiants qui contribuent à dynamiser la ville. Ce développement de l'offre de formations permet aux jeunes Niortais de poursuivre leurs études post-bac « à domicile » et à moindre frais pour les parents. L'ouverture récente d'un Campus des Métiers, refait à neuf (avec le concours financier de l'Agglo), participe à cette ambition pour notre territoire.

Maintenir la prévention spécialisée

Agir en faveur de la jeunesse, c'est aussi faire de la prévention. Depuis septembre 2021, une mission de prévention spécialisée à destination des 12-25 ans, s'est implantée sur nos quartiers prioritaires du Clou-Bouchet, de la Tour-Chabot-Gavacherie et du Pontreau-colline Saint-André, ainsi que sur les espaces publics fréquentés par la jeunesse. Cette mission permet de repérer et d'accompagner les jeunes en voie d'exclusion sociale et de marginalisation. En dépit du retrait annoncé par le Conseil Départemental de ce dispositif, la Ville de Niort ainsi que l'Agglomération ont réaffirmé leur volonté de soutenir cette mission de prévention spécialisée qui a démontré toute son utilité sur le terrain. ●

MAJORITÉ MUNICIPALE - *Dominique Six, Rose-Marie Nieto, Michel Paillé, Christelle Chassagne, Nicolas Videau, Jeanine Barbotin, Lucien-Jean Lahousse, Anne-Lydie Larribau, Elmano Martins, Bastien Marchive, Florence Villes, Philippe Terrassin, Valérie Volland, Thibault Hébrard, Romain Dupeyrou, Yamina Boudahmani, Sophie Boutrit, Gérard Lefèvre, Aurore Nadal, Guillaume Juin, Marie-Paule Millasseau, Florent Simmonet, Yvonne Vacker, Eric Persais, Stéphanie Antigny, François Guyon, Lydia Zanatta, Ségolène Bardet, Nicolas Robin, Mélina Taché, Hervé Gérard, Noélie Ferreira, Aline Di Meglio, Karl Breteau, Fatima Pereira, Baptiste David, Véronique Rouillé-Surault, Hugo Pasquet-Maulinard.*

NIORT ÉNERGIE NOUVELLE

SOSPACE EST-IL ADAPTÉ À LA GESTION DE NORON ?

Les élus de la majorité ont décidé de confier à la SOSPACE, opérateur semi-public, la gestion et les investissements du parc des expositions. Au regard des enjeux actuels, le maintien d'un « parc expo » extérieur au centre-ville de Niort pouvait se questionner ; La Rochelle et Poitiers ont abandonné le leur. Ceci étant, redynamiser l'activité du parc de Noron est une vraie question. Il nécessite une restructuration pour s'adapter aux besoins des organisateurs d'évènementiels. Le projet municipal prévoit 12 millions d'euros d'investissement portés pour moitié par la SOSPACE et l'autre par les finances de la ville. Le Maire nous explique que ce montage financier lui permet d'externaliser de la dette publique. Cela suffit-il à en faire un projet porteur d'avenir ? ,Nous avons lu le rapport d'analyse de la seule offre déposée pour cette concession, celle de SO SPACE. Il est plutôt cinglant : pas d'analyse du marché, pas de proposition de produits, pas de dynamique territoriale… C'est plutôt questionnant de la part d'un opérateur déjà présent sur le marché évènementiel avec l'Acclameur ! Le renouveau peut-il réellement venir de cet opérateur de parking reconverti, à nouveau très subventionné ? Nous proposions, et ce depuis notre campagne municipale, une autre voie : rassembler les opérateurs de l'évènementiel dans une entité qui mutualise les forces et les compétences de l'Office de Tourisme chargés de l'évènementiel, avec les professionnels gérant l'Acclameur et le Parc des expositions. Et puis, nous avons une pensée pour les professionnels de Noron qui, malgré leur engagement au développement du service public municipal, sont bousculés par ces choix douteux. ●

LES CONSEILLERS NIORT ÉNERGIE NOUVELLE : *François Gibert, Cathy Girardin, Sébastien Mathieu, Véronique Bonnet-Leclerc*

SOLIDAIRES PAR NATURE !

GARE DE NIORT : L'ACCESSIBILITÉ OUBLIÉE

La rénovation des abords de la gare a été pensée sans répondre aux besoins essentiels des usagers. Absence d'ascenseurs ou de rampes, arrêts de bus régulièrement obstrués, stationnements PMR éloignés : ces choix rendent le parcours difficile, voire impossible, pour les personnes à mobilité réduite, les aidants, ou les parents avec poussette. Derrière l'esthétique soignée, c'est une ville excluante qui se dessine. Solidaire par nature alerte sur ces incohérences et appelle à repenser l'aménagement urbain avec et pour les usagers. ●

LES ÉLUES DE SOLIDAIRES PAR NATURE :
Elsa Fortage, Julia False.

EXPRESSION DES GROUPES POLITIQUES REPRÉSENTÉS AU CONSEIL MUNICIPAL DE NIORT

Olivier Groussard
président du club alpin des Sèvres

Le roi des mondes

Notre territoire est plus connu pour ses barques que pour les piolets. Il y existe néanmoins de vrais professionnels de la grimpe. Petite conversation en cordée avec Olivier Groussard au pied de la Verticale à l'Acclameur, un des plus grands murs d'escalade de France.

Darri

Niortais et pexinois revendiqué, Olivier Groussard est le président du club alpin des Sèvres. Employé de banque dans le civil, il se métamorphose en baroudeur pour ses passions. Le quinqua actif a plus d'un baudrier dans son sac puisqu'il est encadrant alpinisme mais peut aussi vous former au ski, à la randonnée en plaine ou sur neige, à la raquette ou bien à l'escalade. Il est aussi instructeur en nivologie, comprenez l'étude de la neige et le risque d'avalanches, ce qui est une sécurité en plus en cas de sorties. Une palette de sensations très large à retrouver en extérieur car de nombreuses excursions sont organisées par le club, 2 ou 3 fois par mois. Les groupes peuvent ainsi se frotter à la nature, des calanques aux montagnes hexagonales mais aussi ailleurs dans le monde. « *Nous sommes partis en Norvège il y a peu. Nature sublime, paysages incroyables. L'impression d'être sur une autre planète.* »

La Verticale pour toucher les étoiles

Actif utilisateur de la Verticale à l'Acclameur, l'homme ne tarit pas d'éloges sur l'équipement : « *La Ville de Niort possède une structure qui n'a pas d'équivalent dans les autres communes proches comme La Rochelle ou Poitiers. C'est un véritable luxe pour tout grimpeur, débutant comme aguerri. Nous pouvons préparer nos sorties, former nos 80 adhérents en conditions quasi réelles. De plus, le personnel présent sur place est formé et professionnel. C'est notre port d'attache !* » Il faut avouer que les chiffres du mur peuvent donner le vertige, même à un ascensionniste professionnel : 1 000 m² de surface grimpable, 16 mètres de hauteur pour 90 voies praticables.

Sa passion de la montagne, il la tient de son père qui, très tôt, l'emmena en randos. Attrait pour l'effort physique, curiosité pour la nature qui l'entoure, le jeune impétrant s'est transformé, d'années en années, en arpenteur chevronné des pentes et en instructeur respecté : « *J'aime l'idée d'être un passeur de techniques. Pour moi, l'apprentissage doit rendre autonome. De formé à formateur, il n'y a qu'un pas. Cela n'est pas une histoire d'âge (pour la petite histoire, un couple d'adhérents dépasse les 140 ans à eux deux...) mais plutôt de volonté et d'une bonne condition physique.* »

Un roi qui prépare déjà une future expédition dans un autre royaume en mer du Groenland à Spitzberg en ski pulka (sorte de traîneau tiré par une personne). De nouvelles aventures à suivre.

« *Le sommet, c'est juste la cerise sur le gâteau et c'est la moitié du voyage. Il ne faut pas oublier tout ce qui accompagne la montée comme la beauté de la nature, la camaraderie et la convivialité qui s'installe dans un groupe qui affronte les mêmes difficultés. Je ne peux pas expliquer le pourquoi de ma passion, je peux juste évoquer la vue incroyable que j'ai lorsque je sors de ma tente et que la nature m'offre ce qu'elle a de plus beau. Là je me sens le roi du monde et même le roi des mondes.* » ●

Pour en savoir plus : clubalpindessevres.ffcam.fr

Thomas Manse.